TECHE UDINE

MANOSCRITTI

FONDO PRINCIPALE

Manoscritto n. **P_MSS_2557_041**

Nel Fondo Principale sono confluiti la maggior parte dei lasciti manoscritti pervenuti alla Biblioteca Civica «Vincenzo Joppi» nel corso del tempo: si tratta perciò di un fondo composito nel quale è possibile trovare manoscritti di argomento liturgico, scientifico, giuridico, botanico e altro.

Collocazione:

Biblioteca Civica "Vincenzo Joppi", Udine
https://www.techeudine.it/fondo-principale
https://www.sbhu.it/

LIBRI

di propria edizione

NB. I seguenti prezzi lordi di Catalogo saranno straordinariamente ridotti al netto in proporzione all'entità delle commissioni che verranno conferite a contanti.

ALFIERI. *Teatro tragico completo, preceduto dalla Vita dello stesso.* Milano, 1850, in-8 a 2 colonne . . . . . *Ital. L.* 16 —

ANDRAL. *Corso di Patologia interna.* Milano, 1854, in-8 a 2 colonne . . . . . » 18 —

ARAGO. *Pujol capo dei Micheletti, o La Catalogna* (1804-1814). Milano, 1854, vol. 2. in-16, figurato . . . . . » 5 50

ARLINCOURT (D'). *Agnese, ossia La straniera di Kurenzi.* Milano, 1854, in-16 . . . . » 4 —

— *Il Solitario.* Milano, 1854, in-16 fig. . . » 4 —

BILLOT. *Discorsi parrocchiali per le domeniche e principali feste dell'anno.* Edizione riveduta e corretta. Milano, 1855, in-8 . . » 15 —

BLANC. *Rivoluzione francese.* Storia dei dieci anni, 1830-1840, versione dal francese. Milano, 1850, 4 grossi volumi in-12 . . . » 24 —

BORDONI (G. A.) *Discorsi per l'esercizio della buona morte.* Milano, 1855, vol. 2, in-8 gr. » 32 —

BOTTA. *Storia d'Italia in continuazione di quella del Guicciardini, che arriva sino all'anno 1789.* Milano, 1854, vol. 12, in-32 » 48 —

— *Storia d'Italia dal 1789 al 1814.* Milano, 1854, vol. 6, in-32 . . . . . » 24 —

— *Storia della guerra dell'indipendenza degli Stati-Uniti d'America.* Terza edizione milanese, diligentemente corretta. Milano, 1850, vol. 2, in-8 con incisioni. . . . » 13 50

CARENO. *Delle regole a rettamente amministrare e ricevere i Sacramenti, stese in esami pratici.* Milano, 1854, in-16. . . . . » 6 —

CASTILLE. *Matteo Spada, o I compagni della morte.* Milano, 1855, vol. 2, in-16 fig. . » 5 —

LLETTA. *Storia del reame di Napoli, dal 1734 al 1825.* Milano, 1848, in-8 con inc. » 15 —

SPER. *Il Bravo.* Storia veneziana. Milano, 5, in-16 . . . . . » 2 50

(VIOLA. *Spiegazioni del Vangelo.* Milano, 1855, in-8 . . . . . » 8 —

DER. *Storia della Torre di Nesle, ossia Le Mi di sangue.* Mil., 1855, vol. 4, in-16 fig. 10 50

DA-PONTE (Ludovico). *Meditazioni*, tradotte dallo spagnuolo da Giulio Cesare Braccini, ridotte a miglior lezione dal padre Giacomo Bonaretti. Milano, 1853, parti 6, in-16 . » 32 —

DESCURET. *La Medicina delle passioni.* Versione italiana di F. Zappart; seconda edizione. Milano, 1855, in-12 . . . . . » 10 —

DIZIONARIO *Francese-Italiano ed Italiano-Francese* di Cormon e Manni, notabilmente accresciuto e migliorato dietro la scorta dei Lessici più recenti e più accreditati, preceduto da un Trattato grammaticale delle due lingue; aggiuntovi la pronunzia francese per comodo degli italiani, ed i dizionarii dei Nomi propri francese-italiani, si personali che geografici. Milano, 1854, in-32 terza edizione . . . . . » 10 —

DIZIONARIO (Nuovo) *Tedesco-Italiano ed Italiano-Tedesco*, con molte aggiunte (il doppio di quello di Lipsia) dei prof. Maschka e Müller. Elegante edizione correttissima. Milano, 1854, in-32 . . . . . » 10 —

DIZIONARIO (Nuovo) *della lingua italiana*, compilato per cura dei prof. Luigi Toccagni ed Achille Longhi. Seconda edizione milanese, accresciuta ed ampliata di termini tecnici d'arti, mestieri, ec., e diligentemente corretta. Milano, 1853, in-32 . . . . . » 12 —

DUMAS. *Il Cavaliere D'Harmental, o I tempi della Reggenza.* Milano, 1854, vol. 5, in-16 figurati . . . . . » 10 —

— *Il visconte di Bragelonne* (seguito dei *Venti anni dopo*). Versione italiana condotta sull'ultima edizione francese illustr., con note istoriche di Francesco Sala. Milano, 1855, vol. 16 figur. . . . . » 30 —

— *Memorie d'un medico*, ossia *Il Conte di Cagliostro.* Prima integrale versione dal francese. Milano, 1854, vol. 4, in-16. Seconda edizione figurata . . . . . » 20 —

— *Il Conte di Monte-Cristo.* Versione italiana corretta e reintegrata. Milano, 1855, vol. 4, in-16 con vignette . . . . . » 16 —

— *Caterina Blum*, ossia *Il delitto smascherato.* Milano, 1854, in-16 figur. . . . . » 4 50

FÉVAL. *Gli Spadaccini del Re*, ovvero *Il misterioso Monaco.* Mil., 1855, vol. 2, in-16 fig. 5 50

GIOBERTI. *Introduzione allo studio della filosofia.* Milano, 1850, 2 grossi volumi in-8 » 16 —

GONZALES. *Le Memorie di un Angelo.* Milano, 1854, in-16, figur. . . . . » 4 50

GONZALES e MOLERI. *I sette baci di Buckingam*, ovvero *Una vendetta di Richelieu.* Milano, 1855, vol. 2, in-16 fig. . . . . » 5 50

GUICCIARDINI. *Storia d'Italia*, conforme la celebrata lezione del prof. Giovanni Rosini. Milano, 1851, vol. 5, in-8 . . . . . » 25 —

ERNESTO OLIVA

EDITORE-LIBRAIO

Milano, Contrada di S. Pietro all'Orto, n. 894

Milano Li 22. Luglio 1855.

Egregio Signore

Mantova

Ultimata la stampa del suo Romanzo, a norma del to convenutoci coll' Egregio sig.r Avv.to Curti in Casa N.ro N.o 1 a p.a Curti pa indirizzare il suo Pacco a Codesti Sig.i Crabattoni e Cavalli a sua disposizione, le ho spedite le copie 150. dico Centocinquanta a pareggio conpatto sua cessione assoluta a mio favore da Somme quante Edizioni ne troverò convenuto: Il suind.o sig.r Curti mi avrebbe fatto introdurre ab 'Ella tivo altri scritti pa mettere alla stampa, ma per ciò mi tengo raccomandato di passarli pure a me stesso, atteso di tal favore gli anticipò i miei più sentiti ringraziamenti, senza di che compensarla, come pacco con le copie del nuovo lavoro. Certo p'essere favorito, con profonda stima, mi rassegno

Suo Umil.o Servo

Ernesto Oliva

HILDRETH. *Lo Schiavo bianco*, ossia *Il Compagno dello zio Tomaso*, romanzo americano. Milano, 1853, vol. 2, in-16 con vignette *Ital. L.* 8 —

LACORDAIRE. *Conferenze ed Opere varie*. Milano, 1854, vol. 4, in-16 . . . . . » 25 —

LAMARTINE. *Storia dei Girondini*. Vol. 6 trad. ital. Milano, 1849, vol. 5, in-16 . » 24 —

LEONARDO. *Quaresimale*. Mil., 1853, in-8 » 12 —

LICHTENTHAL (dott. Pietro) *Manuale botanico-enciclopedico-popolare*, ec. Milano, 1852, vol. 2, in-8, con 11 tavole . . . . . » 24 —

LUCHET e MASSON. *Taddeo risorto*, ovvero *La Figlia di un condannato*. Milano, 1855, vol. 3, in-16 figur. . . . . » 9 —

MACHIAVELLI. *Opere complete*. Mil., 1850, 2 grossi volumi, in-8, con eleganti incisioni e coperta simile . . . . . » 40 —

MARGAROLI. *Manuale dell'abitator di campagna e della buona castalda*. Terza edizione, coll'aggiunta d'alcuni cenni sulla vita, e ritratto dell'autore. Milano, 1854, in-8 . » 15 —

MAURI. *Caterina Medici di Brono*. Novella storica del secolo XVII. Milano, 1854, vol. 2, in-16, figur. . . . . » 7 50

MOLÉ-GENTILHOMME. *Giovanna I di Napoli*. Romanzo storico recato in ital. da Vincenzo Dal Torso. Mil., 1853, in-16 con vignette » 5 —

MONTOLIEU. *Saint-Clair delle Isole*, ossia *Gli esiliati all'isola di Barra*. Nuova traduzione integrale di A. Bianchi. Milano, 1853, vol. 2, in-16 con vignette . . . . . » 8 —

MUSSO. *Spiegazione dei Vangeli di tutte le domeniche dell'anno. Discorsi e Panegirici*. Milano, 1854, in-8 . . . . . » 8 —

MUZZI. *Cento Novelline e cento brevi Racconti*, del canonico Schmidt, con l'aggiunta di alcuni altri pei fanciulletti. Milano e Capolago, 1854, in-12 . . . . . » 3 50

NUOVO *Segretario italiano*, ossia *Modelli di lettere*. Milano, 1854, in-24 . . . . . » 3 50

OLMI. *Adelaide di Brunswick*, ossia *Avventure del padre e della figlia*. Milano, 1854, vol. 2, in-16 figur. . . . . » 6 —

PIANO. *Istruzioni dogmatiche, parrocchiali, e Discorsi evangelici*, coll'aggiunta di due altri Ragionamenti del dottor Giovanni Lalus. Quinta edizione milanese, accresciuta e migliorata. Milano, 1854, vol. 5 in-8 . . » 36 —

RICARD. *Giuliano il galeotto*. 1854, vol. 2. in-16 figur. . . . . » 6 —

— *L'Aquaruolo*. Milano, 1855, -16, figur. . . . . » 8 —

— *Il Dissoluto*. Milano, 1855, vol. 2, in-16 figur. . . . . » 6 —

— *Le Tribolazioni di un proprietario*, ovvero *La casa a cinque piani*. Milano, 1855, vol. 2, in-16 figur. . . . . » 6 —

— *Le avventure di una Comare*. Milano, 1855, vol. 2, in-16 figur. . . . . » 6 —

SOAVE. *Novelle morali ad uso de' fanciulli*. Milano, 1852, in-12 . . . . . » 4 —

SUE. *L'Ebreo errante*. Trad. ital., ricorretta e reintegrata. Milano, 1854, vol. 5, in-16, con incisioni . . . . . » 20 —

— *Il Picco del Diavolo*. Nuova versione dal francese, con due eleganti incisioni. Milano, 1851, vol. 2, in-16 . . . . . » 4 —

— *Martino il Trovatello*. Milano, 1853, vol. 4, in-16 fig. . . . . » 16 —

VERRI. *Storia di Milano*, colla continuaz. del barone Custodi. Mil., 1850, vol. 3, in-16 » 12 —

VITA, *amori e lettere di Abelardo ed Eloisa*. Edizione aumentata e migliorata. Milano, 1854, in-16 figur. . . . . » 2 75

SOTTO I TORCHI

(8 maggio 1855)

COTTIN. *Elisabetta*, ovvero *Gli Esiliati in Siberia* (in-16 fig.)

DUMAS. *I tre Moschettieri*. Versione italiana (vol. 4, in-16 figur.)

— *Il Bastardo di Mauléon* (vol. 4, in-16 fig.)

— *Le due Diane* (vol. 5, in-16 figur.)

— *Vent'anni dopo* (seguito dei *Tre Moschettieri*). Versione italiana (vol. 6, in-16 fig.)

FOSCOLO. *Ultime lettere di Jacopo Ortis* (in 16 figur.).

KOCK. *Il signor Dupont*, o *Un matrimonio non consumato* (vol. 3, in-16 figur.)

— *La Giorgetta* (vol. 2 figur.)

LE SAGE. *Il diavolo Zoppo* (vol. 2 in-16 fig.)

PELLICO. *Dei doveri degli uomini*, e *Le mie Prigioni* (in-16 fig.)

SAINT-PIERRE. *Paolo e Virginia*. Racconto storico-morale (in-16 fig.)

SOULIÉ. *Otto giorni al Castello* (v. 2, in-16 fig.)

SUE. *Matilde*. Nuova vers. ital. (v. 6, in-16 fig.)

TISSOT. *L'Onanismo* o *Saggio sulle malattie prodotte dalla masturbazione* (in-16)

WARIN. *Romeo e Giulietta*. Nuova versione italiana (in-16 fig.)

Copiosa Raccolta di scelti Romanzi di KOCK, DUMAS, SUE, ed altri celebri autori contemporanei.

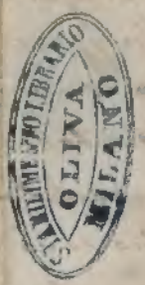

Mantova

All'Egregio Sig.
Sig. Appoltato Nievo

ms 2557/41

LIBRI

di propria edizione

NB. I seguenti prezzi lordi di Catalogo saranno straordinariamente ridotti al netto in proporzione all'entità delle commissioni che verranno conferite a contanti.

ALFIERI. *Teatro tragico completo, preceduto dalla Vita dello stesso.* Milano, 1850, in-8 a 2 colonne . . . . . *Ital. L.* 16 —

ANDRAL. *Corso di Patologia interna.* Milano, 1854, in-8 a 2 colonne . . . . . » 18 —

ARAGO. *Pujol capo dei Michelotti, o La Catalogna (1804-1814).* Milano, 1854, vol. 2, in-16, figurato . . . . . » 5 50

ARLINCOURT (D'). *Agnese, ossia La straniera di Karensi.* Milano, 1854, in-16 . . . » 4 —

— *Il Solitario.* Milano, 1854, in-16 fig. . » 4 —

BILLOT. *Discorsi parrocchiali per le domeniche e principali feste dell'anno.* Edizione riveduta e corretta. Milano, 1855, in-8 . » 15 —

BLANC. *Rivoluzione francese.* Storia dei dieci anni, 1830-1840, versione dal francese. Milano, 1850, 4 grossi volumi in-12 . . . » 24 —

BORDONI (G. A.) *Discorsi per l'esercizio della buona morte.* Milano, 1855, vol. 2, in-8 gr. » 52 —

BOTTA. *Storia d'Italia in continuazione di quella del Guicciardini, che arriva sino all'anno 1789.* Milano, 1854, vol. 12, in-32 » 48 —

— *Storia d'Italia dal 1789 al 1814.* Milano, 1854, vol. 6, in-32 . . . . . » 24 —

— *Storia della guerra dell'indipendenza degli Stati-Uniti d'America.* Terza edizione milanese, diligentemente corretta. Milano, 1850, vol. 2, in-8 con incisioni. . . . » 15 50

CARENO. *Delle regole a rettamente amministrare e ricevere i Sacramenti, stese in esami pratici.* Milano, 1854, in-16. . . . . » 6 —

CASTILLE. *Matteo Spada, o I compagni della morte.* Milano, 1853, vol. 2, in-16 fig. . » 5 —

[illegible]LLETTA. *Storia del reame di Napoli, dal 1734 al 1825.* Milano, 1848, in-8 con inc. » 15 —

[illegible]PER. *Il Bravo.* Storia veneziana. Milano, [illegible]5, in-16 . . . . . » 7 50

[illegible]VIOLA. *Spiegazioni del Vangelo.* Mi[illegible]o, 1855, in-8. . . . . » 8 —

[illegible]ER. *Storia della Torre di Nesle, ossia Le tre di sangue.* Mil., 1855, vol. 4, in-16 fig. 10 50

DA-PONTE (Ludovico). *Meditazioni*, tradotte dallo spagnuolo da Giulio Cesare Braccini, ridotte a miglior lezione dal padre Giacomo Bonaretti. Milano, 1853, parti 6, in-16 . » 52 —

DESCURET. *La Medicina delle passioni.* Versione italiana di F. Zapperti; seconda edizione. Milano, 1855, in-12 . . . . . » 10 —

DIZIONARIO *Francese-Italiano ed Italiano-Francese* di Cormon e Manni, notabilmente accresciuto e migliorato dietro la scorta dei Lessici più recenti e più accreditati, preceduto da un Trattato grammaticale delle due lingue; aggiuntovi la pronunzia francese per comodo degli italiani, ed i dizionarii dei Nomi propri francese-italiani, si personali che geografici. Milano, 1854, in-32 terza edizione . . . . . » 10 —

DIZIONARIO (Nuovo) *Tedesco-Italiano ed Italiano-Tedesco*, con molte aggiunte (il doppio di quello di Lipsia) dei prof. Maschka e Müller. Elegante edizione correttissima. Milano, 1854, in-32 . . . . . » 10 —

DIZIONARIO (Nuovo) *della lingua Italiana*, compilato per cura dei prof. Luigi Toccagni ed Achille Longhi. Seconda edizione milanese, accresciuta ed ampliata di termini tecnici d'arti, mestieri, ec., e diligentemente corretta. Milano, 1855, in-32 . . . . » 12 —

DUMAS. *Il Cavaliere D'Harmental, o I tempi della Reggenza.* Milano, 1854, vol. 3, in-16 figurati. . . . . » 10 —

— *Il visconte di Bragelonne (seguito dei Venti*

ERNESTO OLIVA

EDITORE-LIBRAIO

Milano, Contrada di S. Pietro all'Orto, n. 894

Milano li 22. Luglio 1855.

Egregio Signore

Mantova

Ultimata la stampa pel suo Romanzo, a norma del convenutosi coll'Egregio sig.r Avv.to Curti in Pavia li [illegible] N.o 1 a 3/4 Curti ha indirizzare il sud.o Pavia a Roberti Sig.r Crabattoni e Cavalli a sua disposizione, le ho spedite le copie 150. dico Centocinquanta a pareggio compreso sua cessione assoluta a mio favore da farne quante edizioni ne troverò convenienti. Il suindicato sig.r Curti mi avrebbe fatto intendere ch'Ella tiene altri scritti per mettere alla stampa, ricevuta di ciò mi tengo raccomandato di passarli pure a me stesso, che di tal favore gli anticipo i miei più sentiti ringraziamenti, segnandi che compenserò come fatto ove le copie del nuovo lavoro. Certo d'essere favorito, con profonda stima, mi rassegno
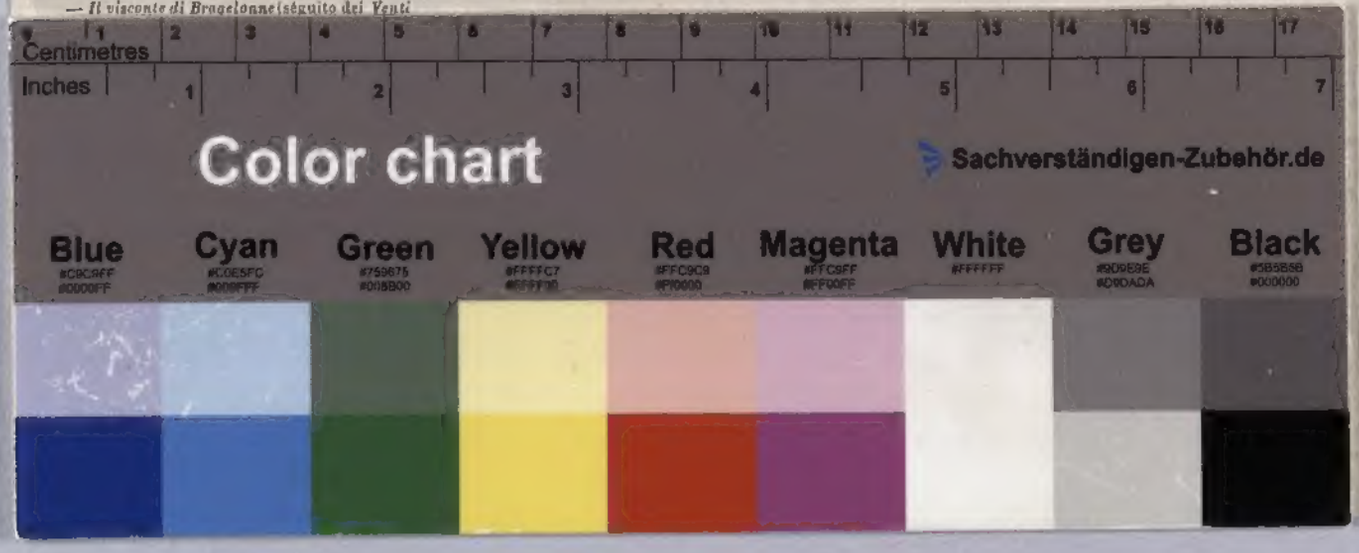
Suo Umil.o Servo
Ernesto Oliva